



KAYITLI OLANLARIN UYMASI GEREKEN KURALLAR

Aday, en fazla 4 (dört) yazılı, 4 (dört) uygulama sınavına girme hakkına sahiptir. Sınav döneminde sınava girmeyen adayın 1(bir) hakkı kullanılmış sayılır. Adayın sınav gününde sınava giremeyeceğini gösterir yatakta tedavi gerektiren doktor raporu varsa 4 (dört) yazılı (test) ve 4 (dört) uygulama sınav hakkı bittikten sonra girmedığı sınav için 1 (bir) hak daha kullanılabilir. Teorik derslerin sınavlarında başarılı olup direksiyon eğitimi dersi sınavlarında dört dönem sonunda da başarısız duruma düşenler istemesi hâlinde aynı kursta ilan edilen direksiyon eğitimi dersinin ücretini ödemek ve sertifika sınıfında belirtilen sayıda direksiyon eğitimi dersi almak kaydıyla dört dönem daha sınava girebilir. Teorik derslerin sınavından dört dönem sonunda, direksiyon eğitimi dersi sınavında ise ikinci dört dönem sonunda da başarısız duruma düşenler, kayıt işlemlerini tamamlamak ve ücretlerini ödemek suretiyle kurslara yeniden kayıt yaptırabilirler.



SINAV SONUÇLARI ÜZERİNDE İNCELEME İSTEKLERİ

- a. Sınav sorularına, cevap anahtarına ve sonuçlara yapılacak olan itirazlar, soru ve cevap anahtarının <http://www.meb.gov.tr> internet adresinden yayımlanmasından itibaren en geç 5 (Beş) gün içinde dilekçeyle ÖDSGM'ye yapılacaktır.
- b. Adaylar, sınav sonuçlarına ve sınav uygulamasına ilişkin itiraz başvurularını, T.C. Ziraat Bankası, Türkiye Vakıflar Bankası, ve Türkiye Halk Bankası herhangi birine, **“Kurumsal Tahsilât Programı”** aracılığı ile 20 TL (Yirmi TL KDV Dahil) itiraz ücreti yatırarak, alınan banka dekontu ve sınav adının yazılı olduğu dilekçe ile birlikte yapacaklardır.
- c. Başvurusu/sınavı geçersiz sayılan, sınava girmeyen, sınava alınmayan ya da sınavdan çıkarılan, adayların/kurumların bu konuyla ilgili itiraz başvuruları dikkate alınmaz.
- d. Sınavlarda yanlış yatırılan ücretlerin iadeleri sınavın tamamlanmasından yaklaşık 4 Hafta sonra tek yanlı olarak herhangi bir başvuru talep etmeksizin yapılacaktır. Ücretlerin hangi bankaya yatırıldığına bakılmaksızın yalnızca Ziraat Bankası sistemleri aracılığı ile merkezi ödeme ekranlarından “MEB İade Bedeli” altında T.C Kimlik no ile sorgulama yaptırılarak iade edilecektir.
- e. Süresi geçtikten sonra yapılan itirazlar ile adayın T.C. kimlik numarası belirtilmeyen, banka dekontu eklenmemiş, imza ve adresleri olmayan dilekçeler dikkate alınmayacaktır.



SINAVA GİRİŞ BELGESİ

- a. Sınav giriş belgesi fotoğraflı olup söz konusu belgede adayın salon ve kimlik bilgileri yer alır. Salon bilgilerinde adayın sınava gireceği sınav bölgesi (il/ilçe), bina, salon, sıra ve adres bilgileri yer alır. Aday, fotoğraflı sınav giriş belgesinde belirtilen sınav bölgesinde, binada, salonda ve sırada sınava girecektir. Ancak, olağanüstü durumlarda (doğal afet, yangın, vb.) Bölge Sınav Yürütme Komisyonunun teklifi ve Ölçme Değerlendirme ve Yerleştirme Grup Başkanlığının uygun görüşü ile adayın sınav yeri değiştirilebilir.
- b. Her sınav için yeniden düzenlenen sınav giriş belgesinde MTSK'nın adı ile sınav tarihi, saati, sınava gireceği dersler ve kaçınıcı sınav hakkını kullandığı, sınava gireceği sürücü belgesi sınıfı ve dikkat bölümleri yer alır. Kimlik bilgilerinde adayın T.C. kimlik numarası, adı-soyadı, baba adı, doğum yeri ve tarihi bulunur.
- c. İlçe Milli Eğitim Müdürlüğü, MTSK müdürlükleri tarafından Özel MTSK Modülünden fotoğraflı olarak alınacak olan sınav giriş belgesi ile ilçe millî eğitim

müdürlüğü İLSİS veri tabanındaki fotoğrafın uyumunu kontrol ettikten sonra fotoğrafın üzerini kapatmayacak şekilde sınav giriş belgesini mühürleyecektir. MTSK Müdürlüğü de sınav giriş belgesini mühürleyerek imza karşılığı adaya teslim edecektir. Böylece fotoğraflı sınav giriş belgesi üzerinde iki adet mühür bulunacaktır.

d. Adaylara ayrıca fotoğraflı sınav giriş belgesi gönderilmeyecektir.

e. Adayın sınavdan önce sınava gireceği binaya giderek, sınav salonunu görmesi önerilmektedir.



SINAVA GİRERKEN YANINIZDA NELER BULUNDURUN?

- Fotoğraflı Sınav Giriş Belgesi ile birlikte nüfus cüzdanı, pasaport veya sürücü belgesinden birini (Her ikisi de soğuk damgalı olacak) (Kurumların kimlik kartları, sigorta kartı, evlenme cüzdanı v.b. kimlikler kabul edilmez)
- En az iki adet koyu siyah ve yumuşak kurşun kalem,
- Kalemтираş ve leke bırakmayan yumuşak silgi,

SINAVA GİRERKEN BULUNDURULMAMASI GEREKENLER NELER?

- Üzerlerinde kullanımı doktor raporu ile belirlenen hasta veya engellilere ait cihazlar hariç, çanta, cep telefonu, telsiz, radyo, saat, bilgisayar, kamera ve benzeri iletişim araçları ile depolama kayıt ve veri aktarma cihazları, kablosuz iletişim sağlayan cihazlar ve kulaklık.
- Kolye, küpe, bilezik, yüzük, broş ve benzeri eşyalar ile her türlü elektronik ve/veya mekanik cihazlar, databank, sözlük, hesap makinesi, kâğıt, kitap, defter, not vb. dokümanlar, pergel, açıölçer, cetvel, vb. araçlar, ruhsatlı veya resmi amaçlı olsa bile silah yerine geçebilecek nesnelere bulunan adaylar sınav binasına alınmaz. Bu şekilde sınava girmiş adayların sınavları geçersiz sayılır.



ADAYLAR HANGİ DERSLERDEN SINAVA GİRECEKLERDİR?

3.4.1. İlk defa sınava girecek adaylar;

Tüm sertifika türlerinde;

İlk Yardım Bilgisi, Trafik ve Çevre Bilgisi, Araç Tekniği Bilgisinden ile Trafik Adabı derslerinden sorumludur



SINAVDA KAÇ SORU VE NE KADAR SÜRE VERİLECEKTİR?

Motorlu Taşıt Sürücü Adayları Sınavı Sertifika Türü-Dersler-Soru Sayısı- Süreler (**Haziran döneminden önceki kursiyerler için uygulanacaktır.**)

Sertifika Türü	İlk Yardım Bilgisi	Trafik ve Çevre Bilgisi	Araç Tekniği	TRAFİK ADABI	Toplam Soru Sayısı	Sınav Süresi
Tüm Sınıf Ehliyetler için	12	23	9	6	50	60 dakika



SINAVIN UYGULANMASI

a. Motorlu Taşıt Sürücü Adayları Sınavları "MTSAS sınav takviminde" belirtilen tarihlerde, saat 11.00'de başlayıp, tek oturum olarak yapılacaktır (**saat 11.00' den sonra hiçbir aday, kesinlikle sınava alınmayacaktır.**)

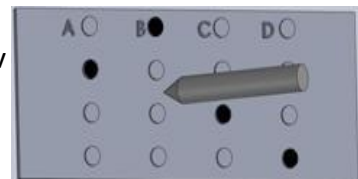

b. Kimlik kontrolleri ve salonlara yerleştirmenin zamanında yapılabilmesi için adaylar en geç saat 10.30'da sınav giriş belgesinde belirtilen salonda hazır

bulunacaktır.

c. Adaylar, sınava gelirken yanında fotoğrafı ve çift mhrl sınav giriř belgesi, nfus czdanı (pasaport ve/veya bařka sınıf src belgesi), en az iki adet koyu siyah ve yumuřak kurřun kalem, kalemırař ve leke bırakmayan yumuřak silgi bulunduracaktır.

d. Kimlik belgesi yanında olmayan adaylar kesinlikle sınava alınmayacaktır. Kimlik fotokopisi aslı gibi onaylı olsa dahi sınavda kabul edilmeyecektir. Nfus czdanı, pasaport ve/ veya bařka sınıf src belgesi hariç bařka hiřbir kimlik geçerli sayılmayacaktır. Vukuatlı nfus czdanı da sınavda geçerli deęildir. Ancak, er ve erbařlar askerlik grevini yaptığı birliğine nfus czdanını teslim etti ise sadece "er ve erbař askeri kimlik kartı" ile sınava alınabilecektir.

e. Adaylar, sınav salonlarına alınırken; yanlarında szlk, hesap cetveli, hesap makinesi, çağrı cihazı, cep telefonu, telsiz, radyo gibi iletiřim araçları ile her trl bilgisayar zellięi bulunan cihazlar ve saat fonksiyonu dıřında zellikleri bulunan saatler ve silah bulunup bulunmadığı kontrol edilecektir. Aday bu araçlarla sınava alınmayacağı gibi sınav anında yanında bulunduęu tespit edilirse sınav kurallarını ihlal ettięi için tutanakla sınavı geçersiz sayılacaktır.

f. Adaylar, sınav giriř belgesinde belirtilen sıra numarasında oturacaktır. Gereklili kimlik kontrolleri ve yerleřtirme iřlemlerinden sonra salon bařkanı sınavda uyulacak kuralları hatırlatacak sınav evrakının bulunduğu gvenlik torbalarını adayların nnde açarak cevap kâğıtlarını daęıtacaktır.

g. Aday, fotoğrafı cevap kâğıdında yazılı olan T.C. kimlik numarası, adı, soyadı bilgilerini kontrol edecektir. Adayın adına dzenlenmiř cevap kâğıdı bulunmuyorsa veya cevap kâğıdı kullanılmayacak dzeyde yıpranmıřsa yeni bir cevap kâğıdına aday kimlik bilgileri salon bařkanının açıklamalarına gre yazılacaktır. Salon bařkanı konu ile ilgili tutanak tutacaktır.

h. Aday, sınav sresince (**60 dakika**) sınav salonunu terk etmeyecektir.

i. Salon grevlileri adaylara soru kitapçıklarını ve fotoğrafı cevap kâğıtlarını kontrol ederek daęıtacaktır. Aday kendisine verilen soru kitapçığını ve fotoğrafı cevap kâğıdını kontrol edecek; eksik sayfa veya baskı hatası varsa kitapçığın deęiřtirilmesini salon grevlilerinden isteyecektir.

j. Aday cevap kâğıdı zerindeki tm iřaretlemleri kurřun kalemle yapacaktır.

k. Fotoğrafı cevap kâğıdındaki imza blm aday tarafından mutlaka mrekkepli kalemle imzalanacaktır.

l. Fotoğrafı cevap kâğıdında bulunan "**Bu Blme Dokunmayınız**" kısmı hiřbir Őekilde iřaretlenmeyecektir.

m. Her src belgesi trne gre drt ayrı kitapçık tr vardır. Fotoğrafı cevap kâğıdında adayın soru kitapçığı tr yazmaktadır. Adaylar cevaplarını soru kitapçığının kapaęında belirtilen rnekte olduęu gibi, yuvarlaęın dıřına tařırmadan cevap kâğıdında ilgili seçeneęi bularak iřaretleyecektir.

n. Her sorunun 4 (drt) seçeneęi vardır. Bu seçeneklerden sadece bir tanesi doęru cevaptır. Çift iřaretlenmiř veya iyi silinmemiř cevaplar optik okuyucular tarafından

yanlıř cevap olarak deęerlendirilecektir.

o. Soru sayısı, sınav kuralları ve sınav süresi soru kitapçığının ön kapağında belirtilmiştir. Bu bilgiler salon görevlilerince sınav başlamadan önce okunacaktır.



CEVAP KÂĞIDI

Soru kitapçığındaki soruların tamamı çoktan seçmeli tipte sorulardır. Her soru için 4 farklı seçenek verilmiş olup, bunlardan yalnızca 1 tanesi doğru cevaptır. Adayın yapacağı iş, her sorunun doğru cevabını bularak cevap kâğıdına işaretlemekten ibarettir. Cevaplar işaretlenirken yumuşak uçlu kurşun kalem kullanılması, cevap kâğıdında ayrılan yerin dışarıya taşırılmadan karalanıp doldurulması gerekmektedir. Bir soru için birden çok cevap verilmiş ise, o soruya verilen cevap yanlıř sayılır. Bir soruya verilen cevabın deęiřtirilebilmesi için yanlıř konulmuş işaretin temiz bir şekilde silinmesi gerekir. Cevap kâğıdını okuyan optik okuyucu iyi silinmemiş işareti de okuyabilir ve bir soruya birden çok cevap verildiğini kabul ederek cevabınızı yanlıř cevap olarak sayabilir. Bu nedenle yumuşak uçlu kurşun kalem ve kaliteli bir silgi kullanmaya özellikle dikkat edilmelidir. Soru kitapçığına işaretlenen cevaplar, cevap kâğıdına işaretlenmedięi takdirde işleme alınmaz.



Sınav Soruları MEB Eğitim, Teknoloji ve Gençlik Bakanlığı tarafından hazırlanmıştır ve Türkiye'de aynı anda aynı sorular sorulmaktadır.

Örnek:

Trafik ve Çevre Bilgisi Testi

Soru 1. Yerleşim yerleri içindeki yollarda, aksine bir işaret bulunmadıkça otomobiller için azamî hız saatte kaç kilometredir?

A)80

B) 70

C) 60

D) 50

Bu sorunun doğru cevabı "D" seçeneğinde bulunduğundan, cevap kâğıdında Trafik ve Çevre Bilgisi Testi sütununda 2 numaralı soruya ayrılan satırda, içinde "D" harfi bulunan kutucuk dışarıya taşırılmadan karalanacaktır.

Aşağıda bu sorunun doğru olarak kodlanmış biçimi görülmektedir.

TRAFİK VE ÇEVRE BİLGİSİ TESTİ				
1	<input type="radio"/>	<input type="radio"/>	<input type="radio"/>	<input checked="" type="radio"/>
2	<input type="radio"/>	<input checked="" type="radio"/>	<input type="radio"/>	<input type="radio"/>
3	<input type="radio"/>	<input type="radio"/>	<input checked="" type="radio"/>	<input type="radio"/>
4	<input checked="" type="radio"/>	<input type="radio"/>	<input type="radio"/>	<input type="radio"/>
5	<input type="radio"/>	<input checked="" type="radio"/>	<input type="radio"/>	<input type="radio"/>
6	<input type="radio"/>	<input type="radio"/>	<input type="radio"/>	<input checked="" type="radio"/>
7	<input checked="" type="radio"/>	<input type="radio"/>	<input type="radio"/>	<input type="radio"/>
8	<input type="radio"/>	<input type="radio"/>	<input checked="" type="radio"/>	<input type="radio"/>

SINAVLA İLGİLİ DİĞER HUSUSLAR

- a. Bu sınava katılmak için aday bilgilerinin doğru ve eksiksiz olarak girilmiş olması ve başvuru işleminin zamanında yapılmış olması gerekmektedir.
- b. Adayların sınavla ilgili her türlü yazışmalarda adını, soyadını, aday numarasını ve açık adresini yazmaları gerekmektedir. Bu bilgilerden herhangi birinin eksik olması halinde dilekçeleri işleme konulmayacaktır.

DEĞERLENDİRME

Sınav değerlendirmesinin güvenliği açısından adayların cevap kâğıdı iki adet optik okuyucu tarafından çift kontrol sistemiyle okutulur.

Adayların derslere göre sorulara verdikleri doğru cevap sayıları tespit edilir, yanlış cevaplar dikkate alınmaz. Tespit edilen doğru cevap sayıları üzerinden her bir ders için 100 puandan hesaplama yapılır. Her ders için 100 üzerinden 70 ve üzeri puan alan aday başarılı sayılır.

Merkezi sistem sınavında her soru puan olarak eşit ağırlığa sahiptir.

Teorik derslerin tamamı için bir sınav yapılarak tek notla 100 tam puan üzerinden değerlendirilir. Sınavda 70 ve üzeri puan alan kursiyerler başarılı sayılır.

Cevap anahtarında hata olması ve bu hususun komisyon kararı ile belirlenmesi sonucunda soru/sorular iptal edilmez doğru şık/şıklar dikkate alınmak suretiyle bu soru/sorular değerlendirmeye dâhil edilir.

Değerlendirme sırasında hatalı soru/sorular çıkması durumunda hatalı bulunan soru/soruları doğru kabul ederek 100 puan üzerinden hesaplanır.

Sınava giren adayların verdikleri cevapların dağılımları ve aldıkları puanlar ölçme değerlendirme tekniğine göre incelenir. Bu incelemelerden elde edilecek bulgular değerlendirilerek ikili veya toplu kopya çekildiği sonucuna varılması durumunda kopya eylemine karıştığı belirlenen adayların ilgili dersleri iptal edilir.

Adayların kopya çekme girişiminde bulunmamaları, cevap kâğıtlarını başkalarının göremeyeceği şekilde tutmaları gerekir. Sınavın geçersiz sayıldığı durumlarla ilgili olarak adaya işlem yapılmışsa, salon görevlileri ve Bakanlık temsilcilerinin tuttuğu tutanak ve raporlarda değerlendirmeyi etkiler.